京城日報
十二日夕刊
發行所 京城太平通一丁目 合資會社 京城日報社

列國共競爭的に 支那の歡心を買ふ
日本のみは旣定の親善策で 多少の非難起る

【東京電報】支那今回の排外運動に對し嘗ては從來其利權支那關係につき北京駐劄列國外交團と協調を保持し外交團又よく步調を整へてゐたが、英米其他形勢自國に不利益となるに鑑み突然外交團會議の申合を無視し、或は其難交態度を微に變更し支那に追從するもの續出し、之が暗中飛躍頻りにて殊に國情なるは米國で今回の事件に極力支那に同情せる爲めに國際關係を紊ひ且支那の爲めに國際會議を召集す等の出鱈目を並べて支那の歡心を買ひ、又佛國は五年前に批准できる筈の華府會議條約を腐敗として此際をすまし支那の歡心を買ふ策を弄し頗る醜態なる態度を探り、最も難局に直面してゐる英國は全力を注いで日米各國に諒解を求め支那政府に對しては威嚇的の態度にあらゆる手段を弄し居るに拘らず日本は何等の措置に出でず旣定の親善策により終始せんとして國內多少の非難起らんとするに際し近く開かるべき關稅會議で如何なる珍案を提出するやも知れざるものあり列國の態度は日に〳〵一層の露骨を加へやうとしてゐる

米公使正式國書捧呈

【北京十一日發電】新任米國公使マクマレー氏は十三日正式國書を捧呈に決した。

物騷な上海
短銃强盜團橫行し 租界內には不安の氣漲る

【上海十一日發電】午前十一時白晝に乘つた八人組の拳銃强盜は上海北京路にある支那人經營の中南銀行を襲擊し現金二萬弗を强奪した去る九日には邦人經營の齊藤松城洋行に六八組の强盜押入り主人夫婦を縛り上げ十四百弗を奪ひ去つた事件あり、罷業ながびくにつれ不良分子增加し此種犯罪頻發し租界內には不安に襲はれてゐる

佛國の脫退で 交涉行惱む
外交團會議も開かれず 目下善後策を講究

【北京十一日發電】佛國公使の脫退より公使團は會議を中止し茲三四日間は開會されぬこととなつてゐるが公使團は目下其善後策を攻究中である、之に關し芳澤公使は曰く『佛國公使脫退後佛國代表を何人にするか未だ確定はないが支那側委員も三名外交團委員も三名の委員を出すこととなるだらう、十三ケ條の交涉內容に付いては今回は出來ぬが不平等條約、治外法權撤廢についても交涉を開くか何か外交團としては態度は決してゐない』と

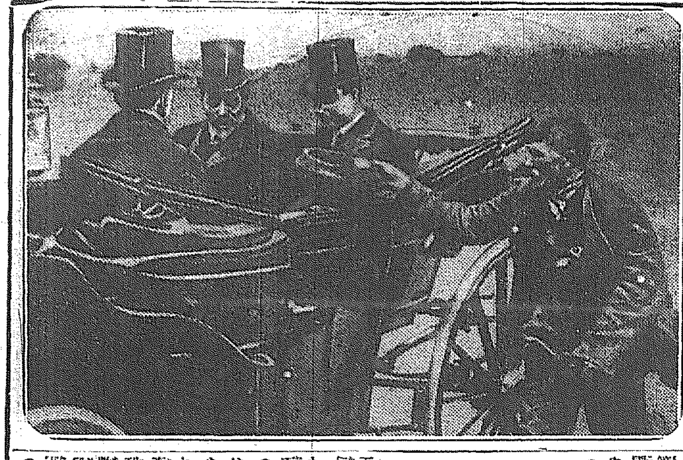

◇……英國皇帝と物乞ひ……◇

英國皇帝ジョージ陛下が平民的にゐらせられることは有名なことで一つには國柄にもよるが、寫眞は第二皇子殿下(中)と御散策中を例のジプシーの乞食がお鳥目をねだつてゐるところ

領事團の反駁で
漢口交涉は不可能 顧委員中央で交涉を申請す

【北京十一日發電】漢口交涉委員顧維鈞氏は執政府に歸服して領事團に對し三回程抗議したが、悉く反駁され漢口では地方的に交涉解決の見込なければ中央に移して交涉されたき旨申請して來た

城大地鎭祭

來る十八日午後一時市內東崇洞京城帝國大學新築敷地構內に於て同敷地地鎭祭を擧行すると

馮氏の赤化防止
法令を以て

【北京十一日發電】馮玉祥氏は其管轄區がロシアと境を接し且從來國民軍の關係上國民軍赤化の嫌疑や風說あるを避け十一日赤化嚴禁の法令を出し支那數千年來の國粹を守り不良の惡習に倣はざる標識を示した

日本は上海で 單獨交涉か
執政と諒解を遂ぐ

【北京十一日發電】十一日午後芳澤公使は段執政を秘密に訪問し上海問題に就て意見を交換したが其會談內容は知るを得ないが上海總領事と上海に於て單獨交涉するに大體諒解を遂げたらしい

革命勃發す エクアドルに

【キトウ(エクアドル首府)十日發】エクアドル共和國に革命勃發し政府はフランス、コゴメス將軍の率ゆる軍隊の爲め遂に顚覆せらるゝに至つた革命軍は政府の諸官廳を總て占領し官吏を投獄して新たに總選擧を行はんことを計畫してゐる、政府施政の弊を改革するものであると聲明した而して革命は何等流血の慘を見ずして遂行された

邦人の家屋を 無斷で取り壞す
奉天支那官憲の不法

【奉天電報】奉天の支那官憲は去る三十日奉天省西邊門に居住する邦人家屋二十戶に對し道路擴張の爲めであると突然立退を强要して來た該家屋の中には朝鮮滿洲兩銀行支店等の邦人所有のものありて一向承知しないので其他支那人所有の家屋を永年借りて居るのであるに拘らず支那官憲は去る九日該日本人居住の家屋を無斷にて取壞し始めたので居住者は支那側の不法を憤り團結してこれが對抗運動を開始し目下奉天總領事館を通じ支那側と嚴重交涉中である。

司法官の 大異動
十三日發表の筈

【東京電報】名古屋控訴院檢事長後任には目下朝鮮高等法院檢事長に交涉中であるが若し受諾せざれば更に寺島札幌控訴院檢事長に交涉する事になり居り、萬一受諾せざるに於ては大阪地方檢事正安達三郞氏を名古屋控訴院檢事長に直接任命さるゝ事になつてゐるが寺島氏が名古屋檢事長を承諾すれば其後任には寺島札幌檢事長が任命され、其後任には安達氏任命らるゝ事となり十三日までには決定發表の筈で既に決定した者は左の通りである

横濱地方檢事正 金山季逸
補大阪地方檢事正 長崎地方檢事正 古森幹枝
補京都地方檢事正 內田司馬彥
補長崎地方檢事正 水戶地方檢事正 樋口勝吉
補水戶地方檢事正 大審院檢事 黑正太助
補大審院檢事 東京控訴院檢事 乙骨半二

右は何れも十三日發表される筈であるが他にも多少異動ある筈

天洋丸より
副島道正

左は本社長副島道正伯が六月十九日天洋丸上から發した宮部閑社長宛の渡米第一信である

出帆後すでに九日、明日はハワイ入港の豫定に候、乘客は百二名內日本人はハワイにて下船の筈に候。乘客中には京畿道內務部長佐藤七太郞氏及び總督府事務官警務局保安課長石川登盛氏の兩人あり右二氏、頭本元貞氏、河井貴族院議長分家第三郞氏、船長及び小生の六人が食卓を共にいたし居り、食事の時は小生の愚論を鑑として常に何か論戰有之候、小生の廢止論は絕對多數を以て否決の運命に遭遇仕り候、戶高船長は未だ若年なれども極めて眞面目の人にて、確に愛國の士に有之、氏の政治上の意見中には大に傾聽すべきもの有之否實に小生は全然同感に御座候。

天候は午後頗る良好にてダブリたる十六日を除き大體快晴にして、小生をして形容せしむれば、海上一枚のガラスの如しと申し度く候へども乘客中に矢張船暈を感ずる人も有之候樣見受け申候。

昨日船上に於ては運動會、活動、舞踏會等の催し之有候ども小生が會長をなし居り候へども小生は名儀上の主宰者にして、會社の厚意か船長の厚意か將又事務長の厚意か存じ申さず候へ共に角特に貸くれたる結構なる船室に閉籠もり終日讀書に餘念之なく候。

乘客の或職人の者より喫煙室の酒場に來るやう度々勸誘を受けたれど一二度之に應じたるのみに御座候、其理由は酒は罪惡なるは勿論に候が、小生が今二年間は禁酒なるは勿論に候が、小生が擧擧に本船甲板上に於て、愈々家族の者と訣別する時、長女彝子が涙を流して『お父樣ドーゾ此手紙を船中でお讀み遊ばして下さい』とて一封の手紙を渡し候に付、不審に思ひ船後直に披見いたし候處、旅行中は是非御節酒を願ひます、國家のため思召て』との數言有之候、小成の成功と無事歸朝を祈りたる後『アはお父樣左樣ならドーゾ御』と友人の忠言にも醫者の命令にも耳を傾けざりし小生も子供の切なる願なるが爲めと、訣別の際の心理状態を愛娘に巧に利用し禁酒され候に付本船中に於ては其禁酒を守り居る次第に御座候。

明日は愈々禁酒國の領土たるハワイ入港に付明日以降は九月中旬歸朝までは事實上禁酒なす次第に御座候、但し東洋汽船會社の親切と愛娘の孝心とに由り此九月に比し四分の一にも過ぎ不申候。終りに臨んで丸山主筆、角田局長其他に宜しく御鶴聲願ひ候。

劉山錄

岡崎總督は頗る熱心だ、議會で朝鮮米決文を讀み上げたら何んな顏をするだらうと牧山君が歡迎の熱いところをいふ。そんなことをすれば一番喜ぶのは憲政會だといふ譯を御承知ですかね。

◇ 一本調の暴漢は國體に對する暴力の反逆で文化の反逆人だと噂の方の反逆なら有力だ。どんな理屈があつても暴力はいかん。

◇ 海外移民の送金五千二百萬圓、內地への送金と差引いても四千八百萬圓の受取勘定になる。だから移民を排斥するものぢやない。

◇ 朝米移出制限は日本人の食糧問題から論じられてゐるが、何も朝鮮人の作つたものを取り上げやうといふのぢやない。賣らねば朝鮮人の自由勝手だ。

◇ 一體、經濟上の問題を論ずるに初めから日鮮の民族的觀念をひいて了ふのは分らぬ話だ。資本主義の經濟組織には生産にも流通にも民族觀念の作用は存在しないのだ。相手は資本組織だ。縱横行爲は營利行爲だ。

◇ 第一朝鮮人にも資本家があり、內地人にも無産者は多い。內地人を搾取階級、鮮人を被搾取階級だといふ理論はドコから組成されるのだ。諸君の學んだ社會主義には、そんなことを言つてゐませんよ。

天津に御輿を 据えた張作霖
奉天にて 一記者

五月二十九日突如として赴津を斷行し今にも入京するかと見られて居た張作霖氏は、御輿を曹家花園に下すと容易に動かず、其內に今回の滬動罷動が突發して內外の視聽はそれに集注されて張氏の天津に於ける存在は左程問題とされない事となつた。此間に張氏は李景林氏母堂誕辰の賀宴や何かを利用して、奉派の重要軍事會議を數回開催した。直隸派幹部の一段落と共に去る四日から又々重要軍事會議を開催した、集まるもの浙江の盧永祥、陸軍總長の吳光新、直隸の李景林、山東の張宗昌、吉林の張作相、黑龍江の吳俊陞の各督辦を始め楊宇霆、郭松齡、張學良、姜登選等奉派の錚々たる連中、是等が相集まつて何事を謀議したかは

『事秘密に』附せられ、容易に知る事が出來ないが消息通の言ふ處によると奉派地盤の獲得、對滬問題、軍備充實、國民會議問題等が主なるものであると傳へられてゐる。而して其の席上張氏は段執政から盧氏及び吳氏を通じて晉京を促がされたにも拘はらず斷然晉京せぬと言明し、十一日には天津發奉天へ歸卒の途につく事となつたと傳へられてゐる。要するに張氏の赴津は謠言の多い支那の事であるから張氏の赴津後其目的に對して種々の臆測が行はれた、前後の諸種の事實を根氏として如何にも道理らしい流言も傳へられたが、結局流言であり蜚語であり誇張であるものが多數であつたのは爭はれない事實であると同時に、十一日に天津發奉天へ歸卒と云ふのもそれが果して眞實であるか否かは容易に

『信を措く』事は出來ぬ然し張氏の赴津は第一に奉天軍の關內移駐後の狀況視察として報告を聽取し且つ其善後處置對中央政府との關係解決、及馮玉祥に對する示威運動並に中央方面に於ける政局の推移見聞であつたのは動かすべからざる處であらう。即ち北京への駐兵山東の軍費問題及び前揭の如き軍備充實問題等、或は奉天政府との交涉並に同地に於ける奉軍功勞者の待遇方法、或は國民會議に對する奉派の態度決定等日く何と總指するに餘りあるのであるが、段氏態度が近來更に角意に滿たざるものあるを以て是れに對する强硬なる張氏の主張支持、對馮玉祥問題等が、その爲めには此の行に於て張氏は力を盡した處であらう、其の張氏は

『相當強固』なる決心を示したであらう事は想像に難くない、が張氏が此際中央に口を挾むのは將來如何なる結果となつて來るであらうか、此際張氏ならぬ吾人も大に考慮を拂はねばならぬ處であらう。中央政府を支持する大態度であり、飛際の餘威未だ一般民人の耳目に新なる張氏としては尤も自重すべき時期ではあるまいか。直隸派全盛の吳子玉將軍も一敗地に塗るれば僅に岳州の一隅に隱として生活の餘喘を保つに汲々してゐるの狀態、是も吳氏ならば初めて出來る事で張氏にして其地を換へたならば果してそれが可能であつたであらうか否か、恐く四千歲の歷史を有する支那と其の興亡には朝に夕を計るべからざる迅速さを以て變られてるではないか、今日の

『戰勝將軍』も明日には敗戰の身を流離の旅に晒さねばならぬかも知れないのが支那の現狀である。然りと雖も吾人は徒らに張氏に向つて保身自衞に堅蔵を握るものではない、張氏にして眞に四百餘州の統一四億の民の爲めにと云ふ一大信念の下に行動するのならばそれを兎や角と云はぬ。それには それで自ら出所進退がなくてはならぬ。此の意味からしても張氏の現在は尤も自重を要する時である事を明言せねばならぬ、天津の滯在一日長ければ一日丈け公私共に張氏の爲めに不利である。宜しく歸奉後圖を策するに如かずである。』

火焔の舞 (八十八)
前田曙山作 小寺耕邨畫

『では御免を蒙る。俺は此次ぎの間の納戶へ行つて、少し眠つて來るから、其間緩くり話を聞きなさるが可い。然し前以て言つて置くが、拙者は金の事は捨ませぬぞ、其さるに因つてお糸殿を渡すが、其代り金子は寄越さぬといふ樣な事ならば、俺は承知致さぬのぢや』

『お糸殿の一命が危くとも。』

『夫と之とは別の話ぢや。俺は五千兩の小判を思ひ捨る事は金輪際出來ませぬ。智船の隱し持つた不義の金子、夫を取上げて大義の爲に用ゐるのは寧ろ天の命で何人も拒む事はなりませぬのだ』

右門は儼然として言つた。之には茂兵衞も抗ふ事も出來ず、江藤は氣味の惡い赤眼で、ジロリと見上げた。

『茂兵衞殿、與々も騙されぬやうになされい。』

右門は板戶を明けて、納戶の奥へ入ると、忽ち板敷の上に、大の字形に臥て了つた。

『サア、之で差支へはあるまい。お糸殿の隱し場所を言つてくれ』

『もうよいか。隣りは立聽きしてはゐまいか。』

『大丈夫、其麼な人物ではない』

『さうか……其方は彼の男を何者にしては不可ぬ。彼奴は世にも恐ろしき怪物ぢや、盜賊ぢや。彼奴は黃金に目をかけて居るのぢやぞ』

江藤は巧に二人の間を離間しやうと騷かつた。

『そんな事はどうでもよい。夫よりもお糸殿ぢや。』

『お糸は生きて居ると言つてゐるではないか。』

『そりや先刻までは生きて居たかも知れぬ。然し其後は必ず無事と言へるか。』

『其方は疑ひ深い男ぢやな。……然し俺は先刻お糸に別れたのぢやから其後の事は知らぬ筈はない』

『其後に何か起りさうなのか。』

『夫は解らぬ筈はないのぢや。』

茂兵衞は全く江藤に引摺り廻されて居るのだ。彼は冷たい汗がジリ〳〵と湧いて、不安な思が狼狽へ出すのを感じた。

『早く、拙者を案內致してくれ』

『直に行く事は出來ぬ。』

『何故出來ぬ。』と、茂兵衞はジリ〳〵と激して居た。

『步けないのか。』

『步ける。だが步く前に約束して貰ひたいのだ。』

『何の約束だ。……どんな約束でもする。』

茂兵衞は全く江藤の術中に落ちて來たのだ。

『それは其方が黃金の事に、一切口を出さぬ事ぢや。』

『宜しい。拙者は元より黃金に望みは持たぬ。……然し御隱處は』

『それは別の話しぢや。……では黃金を目の前に見ても、其事には何とも言はぬのぢやな。』

『承知致した。拙者は金子なぞに目は呉れぬ。』

『次にもう一つ、彼の惡人の事だ今彼奴共が行けば、彼奴が直に跟けて來る。』

惡人とは右門を指す事勿論である。

『いや跟けては來ぬ』

『只來ぬだけでは安心がならぬ』

『ではどうすれば宜しい』

『直來られぬやうにすればよいのぢや。若し左樣しなければ、俺は行かぬ、するとお絲が死ぬかも知れぬ』と、江藤は巧に茂兵衞の弱點を衝いた。

天氣豫報(十三日) 曇 一時晴

溫度	
十二日 正午	攝二四、五 / 華七六、七
十一日 最高	攝二一、八 / 華六九、〇

本日夕刊四頁

爲替相場引揚

【東京電報】爲替相場は連日强調を持續してゐるが十一日に至り正金銀行は對米電信賣り建値を二ポンド引上げ四十一弗八分ノ一となつた

株式內氣配

今週(六日より十一日まで)に入つても相變らず見送りの一方で取り立てゝ見るべき商もなく地場の小競合に過ぎなかつたが、等の高かつた外に取引所が緊縮策に出て買手を呼び親は八十八圓と暴騰し、又奧地高を受けて九圓臺に乘せても京取も代りの減少から小締りを告げる等地場筋は强乘であつたが、一齊に高く從來沈滯し切つた新舊の薬氣株も、而して今後の市況に對しては期米等銘柄の强調、金融緩慢等の事情から大阪市況は引續き强調を呈するものと見られ其一面地株は京取の代引減少に取相場も亦一張一弛の裡に高値に進出するものと見られて居る今週中の値動き左の如し

銘柄	高値	安値	値動
京取	三〇、〇〇	二〇、〇〇	一、〇〇
仁取	八、〇〇	八、〇〇	三〇
大新	一六五、八〇	一六〇、〇〇	五、八〇
鐘新	一三〇、〇〇	一二五、八〇	四、二〇

艀船難破す
玄米八百俵沈沒

去る八日午後三時京城龍山の米穀商所有の艀船に玄米八百俵を積み里浦を航行中風浪のため つひに沈沒したが揚荷は引揚不能の分のみで六百餘俵にのぼり損害は

偽醫者檢擧

【釜山電話】醫師試驗に合格せず無免許で醫業を營み金儲けをした人物があり町內に入院患者の出張所を設けて今日まで治療したもので何人も氣付かず其間所有の醫療器具を押收へた逮捕してゐる

頻出する離婚裁判 中年夫婦の性的破産

近來公然法律の力を仰ぐ離婚問題頻出して判官の手を煩はしつゝあるが新婚の若しい夢が醒ましい破鏡の嘆きに陷り亦いえにしの糸がふつゝり切れていく事は痛ましかるべき高調の契りが裏切られるまでの道程には人知れぬ幾多の秘密が秘められて居る事は勿論である……

鼻病は子孫に遺傳する 蓄膿症と肥厚性鼻炎は直ぐ腦と耳と胃腸を冒す

鼻病は手輕い病氣の樣に思ふ人が多いが之れは大なる誤解である……

● 痛快なる男女護身の秘法公開
◆誰にもスグ出來る─驚くべき大秘術!
◆十五六の小娘でも大の男を自由自在!
從三位陸軍大將 一戶兵衞閣下題字
武道極意 護身術奧義
金三圓五十錢 質問券付

賜台覽

普通文官養成講義
本會講義は中央大學教授講師の實地執筆に係り文は平易明瞭……小學卒業……判任文官……
內容見本進呈(三錢郵券)
東京神田 獨學協會出版部

科學界の權威◎滿鐵中央試驗所證明
肺病最新藥 フエピン
十數年の歲月と數萬の富を蕩盡して發見した藥
支那で發見の
朝鮮各地ニ特約店又ハ專賣店募集
說明書進呈
支那山東省青島鄉牛路三〇號 日支藥物研究所
電話七六七番

細工の佛用は本町の德力へ 預ります
電話本局三九三九
金銀白金 德力

償病院
京城明治町一丁目 電話二四一番
內科 小兒科 入院隨意
醫學博士 古城憲治

大統領夫人の新兵さん

米國大統領クーリツヂ氏夫人は今度ガールスカウトの名譽總裁に推擧された、併し新兵には變ひないので御どほりウイリントン將軍の屋敷で入隊式があり新兵の徽章を授けられました、寫眞の右が大統領夫人のジヤンボリー姿

水神風伯の暴虐のあと

數日間降り續いた霖雨も十二日朝霽つたやうな縦紋の空になつて頗る朗かしい陽光が久し振りに照り出した、水に怖え切つてゐた人々も漸く胸を撫で下した樣ちである、各地の水害情報は左の如くである

府内被害 警務局發表

警務局午前九時に於ける管内被害狀況左の如し

西大門管内 刻々增水し十二日午前六時楊花津渡船場附近の水約三十三尺に達し延禧面合井里望遠里一帶全部浸水し尙刻々增水しつゝあり(一時間約三寸增水)田畑の被害相當ある見込にて調査中 麻浦芝島上岩里一部浸水

龍仁管内 昨夜來の降雨の爲め水原、龍仁道路中間一等道路約三十間破壞し自動車交通不通となる水田の被害相當ある見込

東大門管内 纛島午前八時水量九米三十六に達す

交通杜絶す 元町三丁目堤防上より江岸に沿ひ纛島方面に通ずる道路は交通不能大島町元町二丁目に亘り約二尺浸水交通不能

舟で救援す 元町二丁目九六番地一帶全部浸水住民避難の途なく船一隻を差廻し救助した

二村洞全滅 東部二村洞は全部浸水家財道具は高地に運び避難中

侵水一千戸 床上八百餘
最高卅五尺六寸に達す

昨日の霖雨に依り漢江は益々增水し午前九時には三十五尺二寸に達したが浸水家屋は左の如くである

▲東部里 五七五戸床上三四五戸 床下二三〇戸
▲元町三丁目 一三〇戸
▲元町四丁目 九〇戸床上七二戸 床下一八戸
▲元町二丁目 岩手町、大島町二丁目一部床上一四五戸床下一七三戸家屋倒壞一戸
▲西氷庫 五四戸床上、一四五戸 床下二戸
▲孔德里 床上浸水八〇戸
▲薬町 床上三二戸床下六七戸
▲京町 床下七戸

被救助者四千名 各團體の救援

漢江の氾濫の爲め救助を受けつゝあるもの

二村洞一、〇二四名、麻浦三七八名龍江面一八〇名漢芝面一三〇名

麻浦普校、二八七名同青年會九二名朝鮮日報社記者車收容六百五十名

東亞日報二〇〇名時代日報纛島分校に收容百五十名營林廠出張所二〇名龍江面事務所百八十名、西氷庫二二〇名にして正午の增水は三十五尺六寸に達せり併し觀測に依れば此の上の增水はなかるべしとの事なれば大した事もなかるべしと見られてゐる

知事府尹視察 時實知事、馬野府尹は十二日午前八時再び龍山に出張しモーターボートで浸水狀況視察を行つた

軍隊出動 卅六尺に達す

正午迄に三十六尺となり纛島附近の堤防危險に瀕し軍隊の出動方を依頼したと共に官民一體の避難準備中である

宛然戰場のやうな纛島の騷ぎ
家財を纏めて續々高地に引揚げる

纛島面は漢江の出水は漸々に增水し十二日午前十時には三十四尺三寸二分となり纛島住民の大部分は十二日來續々危險避難の爲め家財道具を取纏め同面の高地にある面事務所に向つて避難しつゝあり全く戰場のやうな大騷ぎである。同面の民家約二千戸は殆んど全部水に浸り僅に屋根を水面に濡はしてゐるものもあり救護船は濁流の中を滑ぎ廻つて救助に努めてゐるが愈々三十六尺になれば七千の全面民は往十里方面に引揚げさせる筈である。同面の東五に沿ふ京元間の鐵道線路も危險に瀕してゐる。消防隊警察の救護船は避難民の救助救出に奔走してゐるが人畜の死傷者もある模樣である

文書を偽造し他人の土地を賣飛ばす
京湖旅館で犯人捕はる

中の黄城旅館松都館旭町一四三、(目)文潤(三)を偽造し目下極秘中に取調べ中であるが實は同館同館の李應善の所有永登浦三驛八千町歩……判明し旅館の處に潜伏中檢擧されるに至つたものであると

不正金融會社 睨まれて解散

に不正行爲あること當局の探知するところとなりこの程解散することゝなつたが同組合だけ武藏(組)と稱するもの一千名に亘るもので内容は頗る複雑なるものがあり行はれ貸し出し者たる……目下監理につとめてゐる

汝矣島全滅

龍山江岸汝矣島は全部浸水し陸軍飛行場は一望の泥海と化し格納庫は屋根のみ望見が出來る・荒井數馬一家族に浸水を始めた

各地被害 鐵道被害

數日の霖雨にて京釜沿線には數ケ所の被害を起したが大田工務事務所長より鐵道局に達したる十二日午前七時の電報に依れば

▲新灘津芙江間切取約一坪崩壞した
▲芙江内板間内牧牛隧道附近の線路浸水した
▲鳥致院全義間上刻隧道北口切取崩潰した
▲天安、西井里間線路浸水し約一頓土砂流失した西井里平澤間切取崩潰した水原軍浦場間切取約三十坪及築堤約三十尺崩潰した
▲次に湖南線にも大分被害があつたが開城に於ては京義線の開城土城間切取約一坪のケ所と約十坪の箇所と二坪の箇所と數箇所に亘つて崩潰した之等の崩潰流失ケ所は天安成歡間を除き他は殆ど應急工事に依り列車運轉には差支へないと

七月にこの豪雨
は測候所創始以來の珍らしい現象である

十一日午後二時半頃黄海に出た低氣壓は十二日朝渤海に達かつてゐるが高氣壓が日本海に停頓して進み方が鈍く今朝京畿道から南部及び東海岸には少雨があつたが風の方向が東から北に變つた爲に天氣が快復したまた霖雨があるかも知れないが先づ明日は晴天と見てよい、七月にこんな霖雨があつたのは明治四十年京城測候所が始まつて以來のことで三日間の降雨量三七九ミリを示し昨年七月五二ミリから見ると二百餘ミリを超過し全鮮から見ると大正九年八月の五三六ミリに次ぐのである東方面では少し早く晴れ上つたのは一寸變態的には興味がある

錦江增水 廿七尺に達す

【公州電報】九日來の霖雨打つゞき錦江の增水二十七尺に及び十一日より四方の交通絶え十二日朝に至り郵便物新聞の遞送不可能に陥り論山線も未明浸水し交通全く杜絶した然し論山線は減水次第明日にも復舊の見込みである

列車不通 沙里院載寧間

【海州電報】十日より十二日まで霖雨あり、沙里院載寧間汽車及び自動車不通となつた十三日より復舊の見込である

列車運轉不能

霖雨の爲め十二日午前六時馬山線昌原德山間馬山起點七哩五十鎖及四十一哩十鎖間土砂約十坪崩壞列車運轉不能となり益々增水復舊の見込立たぬと

鐵路破損 大田地方の被害

【大田特電】十一日來の雨は夜になつて豪雨となり大田地方は可成りの被害ある見込みであるがこれが爲め鐵道線路の故障亦頻々と起り二列車(釜山行)は成歡天安間(釜山起點二百廿哩三十鎖)ガード一部崩壞大破損の爲め復舊工事に相當の時間を要する報に接し大田事務所に於て不通時に釜山行列車を特發する等大混雜を極めたが十二日朝八時無事到着大田驛は時ならぬ混雜を極めてゐる其外京釜湖南線に數ケ所の堤堤橋梁架構路の破損あり列車は辛うじて運轉を繼續したが降雨は尙ほ續き一方大田川は濁流し今五尺增水せば市內浸水の虞あり人心恟々としてゐる

浸水三百戸 全州の被害

【全州特電】十一日夜十時より降り續いた雨は百五十五ミリに達し全州川氾濫し浸水家屋三百戸流失家屋六戸に及んだ

永登浦方面

永登浦方面は今朝六時半に漢江の

釜山方面 【釜山電報】

八日夜來十日に亘る土砂降りの霖雨に各地で可成りの被害ある模樣であるが釜山に於ては東萊間の電車不通となりたる模樣で慶南に於ける交通不通となつた地方は金山、東萊、晋州、咸安、昌原、密陽、梁山、固城、統營、河東、山清の各地に亘る多數の個所である

群山方面 【群山電報】

群山地方は去る六日午前頃迄の雨量は百九十六粍九分にて一昨雨量三十六石三升二合七勺で之が爲め群山府水道水源地は約三尺增水し十日朝の調査に依れば七十八時七寸となり今回の降雨のみにて群山府民六十日分の用水を得たと

忠北道界

【淸州電報】忠淸北道と京畿道との交通杜絶し漢滴川增水十一尺八寸に達し長湖院小壁校突堤防決潰の恐れあり昨夜來消防組總出動警戒した

廣州

【廣州電報】京畿道廣州郡内の各河川增水し百餘人馬の交通杜絶す

各地の雨量

十一日午後十時から十二日午前十時までの各地の降雨量は左の如し

利川	一五四
驪州	一五五
江華島	一〇二
寧越	一〇五
橫城	八四

大阪

【大阪電報】霖雨の爲め今朝京都滋賀方面鐵道線路に小被害あつた兵庫縣有馬郡高平村小學校……

京都

【京都電報】十日夜來の霖雨で京都市浸水一萬一千二百十七戸に達し大津附近も出水した

秩父宮御歸朝までに御邸宅を新築
青山御所内に建てる

【東京電報】秩父宮殿下には最近の御歸朝に際し何の御障りもなく御邸宅地に當てられた青山御所内に總建坪五百坪餘の宏壯なる新邸宅の御建築に御着手する筈であるが殿下の御意向は英國風のロンドン郊外カンツリー、ハウス式御好みに依り英國風の住宅となし急がれてゐるが二ケ年後には御歸朝になるので内務省では殿下の御邸宅を新築して何時にても御住まひの出來る樣設計を始めたがこの上にてこの新御殿に御遷入り遊ばされると

謠曲の先生が水泳の達人
十七歳で皆傳免狀をとつた能島流の巽忠藏さん

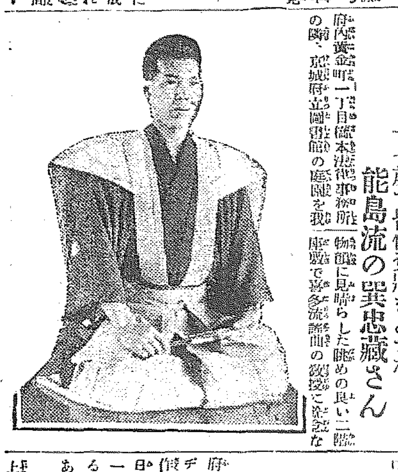

府内黄金町一丁目總督府鐵道局事務所の物職に見晴らした眺めの良い二階の謠、京城府立圖書館の寫眞で喜多流謠曲の教授に從事なる巽忠藏(三)氏に認れたる水泳の達人である氏は和歌山中學出身で六歳の時から郷里能島流宗家多田一郎氏について研究を積み十七歳の時には宗家より皆傳の免狀をとり其後數年間和歌山の武德會支部水泳場の教師となり生徒三千餘の練習生を養成した經驗を持つて居る。來る廿日には諸種練習術を組織して元山に行き餘興として能島流の飛込、立ち泳ぎ、水上書道等の高等水泳術に關する模範を演ずる筈であるが內地のそれに比し甚だしく遲れてゐるのは遺憾に堪へないから今度その水泳術を普及さすため講習會を催すことになるであらう(寫眞は巽忠藏氏)

露機は朝鮮を經て日本へ
十三日支那南苑着

【北京十一日發電】露國飛行機(二機は成偏)より張家口着陸(二機は)は十三日午前九時北京南苑着の豫定で支那側にては露國の驅逐實業中である中華へは上海經由を止めて朝鮮經由に變更された

手形不拂で 貝原代議士訴らる

【東京電報】二百萬圓詐僞事件の際に於ける木村代議士貝原淸平氏は同驛前大倉組武田から手形四萬六千圓不拂で訴へられた

紙幣僞造團 平壤地方裁判所活動を開始

【平壤電報】平壤地方法院檢事局では過日來紙幣僞造團の警察部捜索及び平壤警察署を指揮して極秘裡に活動して居るが右は紙幣二種を模造する大仕掛の紙幣僞造團の捜索に手を着けたのだと傳へられて居る

雇女を毆る 酒代の事から

【釜山電報】釜山府富平町二ノ七料理店主(三)は十日午後三時頃府内寶水町三丁目飲食店料亭キクフ方にて同家の雇女北方フユ(二)と酒代のことから口論となり相手はフユを毆り同女に疾病休養三週間の傷害を負はせた爲ぎに掛け付け釜山署で取調中

洋服がどうして半値で賣れる
大量生產で工賃が安いから
東洋々服學校展覽會盛況

府内明治町澤花館前の同校展覽會ビルデイングで開催中の東洋々服學校作品展覽會は引續き盛況を極め八日以來四日間に三千點の約三分の一を賣り盡した、同校の趣旨とするところは生活改善の根本問題である服裝の普及で それには安くて上等な洋服を低ち現在一般の人々が小賣洋服屋で法外に高い洋服を買つてゐることから救はふといふのである。恰も東京鐵道局有楽町の東洋學校構內から出張で今上陛下の御靴井戸を實現した光榮に感激して校長郷口鈴太郎氏は社會奉仕の意味で同校生徒の作品を殆ど實費で販賣する事を志したものである、自ら範を現れて多數の裁縫工を有して居る

應對! ……「東洋學校には百六十名の生徒がありまして洋服の仕立を研究し、傍ら地方に製作をして居ります從つて製品として大量を生產し地方の人々の服裝改良のために出來るだけ安く販賣することに努力し一般には大變な好評を得ましたが朝鮮とか日本の各町からも喜ばれたものです。併し顧客から大量取引で布地を仕入れ各種の洋服を

洋服を

顧客するために一般分を小賣店で作るのと違つて少しもむだが出ず生徒が作るために工賃が安いから出來上がつた洋服の値段が布地の價值に殆ど近い安價で賣ることが出來るわけです職員一同大量を賣ることに努力して利益を見るのが目的で姑息な賣方を排するのです」

五月が一轉機を劃した名映畫四谷怪談
十五日から喜樂館で
本紙愛讀者優待週間

五月信子が……等と共に世に出したこの「四谷怪談」は素晴らしい人氣によつて迎へられて居る。喜樂館ではこの大作を超特作として……等の新作と共に東亞映畫として撮影し一同作品として世間の注意をひいたのは「四谷怪談」であつた。この「四谷怪談」は信子が映畫生活に於ける一轉機を劃する努力作でその出來榮は映畫ファンの……「雙武者」等と共に……十五日から本紙愛讀者優待週間として上映することゝなつて居る。(寫眞は五月信子)

公州方面 【公州電報】

十日朝來又々降雨あり錦江の增水十七尺に及び十日午前十七尺以上に達し論山は鐵道を境に交通杜絶となるべく目下驟雨頻りに到り不安に陥されて居る而して論山公州間は九日朝來の雨で……不通となり天安公州間も滿堂面の路面浸水の爲交通杜絶して居る

二人別々に出發した 郁次郎ハルエ

永樂町の傳木方に押込められてゐた郁次郎ハルエの二人は去る十日夜大阪に伴れ歸つたとみせかけたが翌十一日夜二人を引離した追手の連中はハルエのみを密かに同夜の汽車に乘せ之に探偵數名を附けて立たせ郁次郎は十二日朝の列車で叔父が附添ひ大阪に向つて出發した

潜水艦引上 作業演習 橫須賀港外で

【橫須賀電報】橫須賀鎭守府では今日迄に潜水艦の沈沒した際の引揚作業演習で多數の生命をなくした國家の損失に鑑み潜水艦が沈沒した際の對策を研究し作業艦朝日に特別の裝置を施し潜水艦二隻を沈沒せしめて朝日の引揚作業演習を來る十八日から橫須賀港外で擧行することに決定した此の計畫が成功すれば潜水艦乘組員の生命が救はれる譯である

ラヂオ架設 月尾島少年團野營地に

京城少年團野營部聯盟は來る七月十四日より向ふ五日間仁川月尾島に於て開催されることは既報の通りであるが、同團では獨立してより團員にラヂオの知識を注入しつゝある折柄、今回の野營地に多大の經費をかけて最高級のスーパーヘテルダインセットを齎へつけ渡邊同團役員の架設に關する實地教練を行ひ同時に連日夜のキャンプファイヤーにて大阪東京上海等の音樂を高聲器にて聽取し又仁川市中にて少年團の唱歌等を放送する由

名古屋放送局 十五日より開始

【名古屋電報】名古屋放送局では設備完成せるを以て愈來る十五日より放送開始することとなり當日は醫藥會館で開局式を擧げることゝなつた

大牟田に全國々產品共進會

朝鮮總督府に朝鮮館特設方を交渉 大牟田市では來年三月市制施行十周年に相當するを以て……要物產を出品することに決定した

京橋 高攻 洋品問屋 日本橋元禄町 月刊 高攻商報

おだ イボぢ・チローキレぢ・ダツコウ・出血ぢ等で困る方永年の痔も自宅でキラズに治す責任良藥を人助に教ゆ切手三錢送れ 名古屋中區南小川町 武藤救生館

京日案内 五號活字十五字詰五行一回金壹圓五十錢 名八壹回三十錢 料金前納ノ事

事務員入用 但し中學校卒業程度確實なる保證人二名を要す 日本自動車株式會社

雨具 特許友仙模様ゴム引コートとマント最新發賣品御氣に召すこと保證御下さい 御來參上 京城永樂町一丁目一〇三 電本三六〇六番 三重商會

公債 高價買入並に恩給即時立換仕り候 京城大和町二丁目四八 電話本局六二八番 洌川

株式 明治町筑丁目三七 萩野繁助商店 電本七六九番

公債 特に高價買入地方は御照會次第返信す 京城明治町郵便所筋向 電本二一四〇 二一四〇番 竹下金融部

恩給 最長期低利即時立替 極秘密に取扱ます 京城府若草町百六 電本二三六二番 今村病院西入 西村商事 託信商會

恩給 年金 低利 即時 立替(秘密)親切迅速 京城竹添町一ノ八二西大門警察署前ライジンタクサン自動車前 恩給年金及退職者共濟会 長興商會支店

恩給 長期立替 京城大和町二丁目五二 渡邊淳

古本 高價買入御報次第參上仕候 本店京城本町二ノ五 文光堂書店 支店公平洞六八 振替京城參七〇

黒燒 元祖一切黒燒 ウワバミ 蛇類一切販賣 京城太平通一 小川多平商店 電光化一五六八 振替京城七一八

痛く ないはり灸 神經病 婦人病 胃腸病 眼病 リヨウマチス其他一切 京城本町四ノ一櫻井町入口 鍼灸專門 矢澤診療院

電話 賣物あり 京城府南大門通一ノ一七 セト・モノヤ 電光一〇六八 漢銀本店向

電話 至急買入並に電話擔保金融 月賦販賣並に電話貸あり升 榮町公賣 買入 鍾路四ノ五〇番地 電話 一會主 電話光一四〇五番 化研

ハガネ 工具用 自轉車 機械 高級品各種 ハガ スプリング材料 ピアノ線 鋼線各番 リキヤ道具器械型鍛造付 京本二〇七〇 京城太平通二 天野商店

カワ ウソ染上げ致します 毛皮の御手入は今島 獸皮獸毛皮類 毛羽買入 京城本町二 電本二〇六五番 元町行

辯護 全集宗價 朝鮮高等文官試驗問題 解答 十五年度 京城苑洞 振替京城一四〇五 光社

募集 希望者は午前八時より午後二時迄に來談あれ 青年男女日英文鑛器 シンガー會社 京城小央店

病氣 見舞に牛乳が一番好適です 御注文次第運搬致します 京城東小門外 電光一三三 平山牧場

奇應丸 ヒヤの 喜んで服む小兒良藥 全國藥店ニアリ 大阪天滿橋 樋屋合資會社

產婦人科 小兒科 遠山醫院 女醫 遠山瀧子 京城本町三丁目 元朝鮮總督府醫院跡 電話本局一〇二番

文化夜具入 御旅行の時御轉任の節非常火災の時上等夜具保存に是非無くてはならぬ最も便利な極めて經濟的な文化夜具入れ
三枚入 四枚入 五枚入 (外に三本紐革附あり紐革付きの分は各々一圓上り)
(地方の御注文は代金引替にて送ります)
總製造販賣 京城本町一丁目 高木鞄店 電話本局二一五三四番

民衆的!! 逸品の大特賣 實物宣傳實價提供
第一回入荷品特賣 新式十一型ロンドン・スイス腕巻時計 特價壹個壹圓七拾錢 一千個限
本品は新型超薄型の高級品で永久保證付き……
十八錢内地代引廿八錢 海外代引五拾錢に限る
振替東京七一七八九番 大阪 スイス商會

初等英數學講習 中等學校一、二年生ノ補習デス(女子モ入レマス) 自七月廿日 至八月廿五日
受驗準備講習 專門程度學校受驗者ノタメ英數學ノ講習 自七月廿二日 至八月廿五日
規則書郵券封入請求アレ 太平通 青年會學校

御禮

皆樣の御盡力により御陰樣にて十二日朝一同無事出立いたしましたから誠に失禮ですが紙上を以て厚く御禮申上げます

福島郁次郎叔父 和田楠太郎

日本秘密探偵社理事(京城驛前) 小林蕉郎

東萊高普盟休事件
學校側の態度は極って强硬
殘存生徒で授業は繼續する

【釜山支局特電】盟休紛擾中の公立東萊高等普通學校五年生以下二百八十一名の生徒は九日降りしきる雨を冐して同校裏の山の中に集合し孰々協議中であつたが十日に至り形勢は俄然惡化し十八名を殘す全生徒(二百八十一名)は全部學校側の勸告を肯ぜず何れも任意退學の連名屆を提出し學校へ歸り出したので事件はこゝに於て全然決裂の狀態に陷り越えて十一日に至るや大部分の生徒は以上の仕度を整へて夫々郷里に向つて立ち去るもの續出したため學校は沈默にとり殘されガラス戸を締カーテンを下した校舍は雨に淋しさだされて寂然たるものである

事件の眞相は 上級生の煽動

抑此盟休に至つた騷擾事件の眞相は本紙に逸早く報じたところであるが簡單に調査するに今回の事件を引おこすに至つた動機は極めて單純で學校側の中心人物である漢文教論李鍾熙氏は本年五月(二十四日附)前任校長の推擧によつて同校教論に就任し今日に及むだが同校生徒(勿論全部ではない)の風評上兎角の非難があるため生徒の校外狀態につき調査しこれが取締の任についた結果としてつひに二名の不良者を擧げ將來ブラックリストを作成し不良生徒の勦滅につとめつゝあつたが右事件發生前既に今回の首謀者と目せらる十數名の四年生々徒は擯てスネに疵もつ關係から下級生徒を煽動しこゝに同盟休校の排斥運動をひき起すに至つた

調停不調に終る

盟休事件發生後策につき同校生徒父兄五十餘名は緊急父兄會を開き先づ當の復校方を促したが全然失敗に歸し次いで同日東萊面長秋峰燮、東萊警察署長、銀行支配人金鍾圭氏等數氏は兩者の意中調停を試むべく生徒側に無條件に復校を勸め一方學校側に對し十日午後二時までの期限を十二日(日曜日)まで延期し同氏等が責任を負つて盟休生徒に手までも登校せしむる樣つとめたが遂に不調に終つたのである

もので同教論が無罪明者であり然るに操行上及教務上の態度を非難するは排斥せんがための遁な口實にすぎないので今回の盟休騷ぎを傍觀してゐる東萊邑內民は何れも學校側に同情を寄せてゐる

下級生は餘儀なく 渦中に入る

最初四年生以下の盟休生は學校の忠告しを聽いてゐる者も多かつたが首謀者に加擔する一部生徒のために登校を妨げられ休業を餘儀なくされてゐた處が八日に至り俄然五年生十九名は歸つて盟休生に同調をよするに至つたから對學校的に同調は擴大された譯であり一方下級生(一、二年生)は今回の盟休の渦に餘儀なく何れも捲ずられつゝ今にして學校をふり返りつゝある狀態であるが學校では恰も學期試驗を控へて居り殘校生十八名(中內地人三名)に對しては授業し近く試驗を施行する筈である

將來を慮り 斷然たる處置を執る
太田東萊高普校長談

同校の校長太田信之氏は今後に於ける學校としてとるべき措置につき左の如く聲明した

世間に對しては誠に申譯けない次第ですがこれまで事件は推展しようとは豫期しませぬでした要するに學校としては將來を慮り今回は斷然たる措置をとるはずですそれは今後一部不良分子の介在せるため再發し惡例を殘すを恐れてゐる次第で永引くのは止むを得ますまい尙また附近に普通學校その他の學校もあるから之等に對しても惡い影響を及ぼすからであります學校當局としては一部生徒の風評が兎角非難の的となるので訓戒し取締るための處置に出たまでゞ生徒に對してはヤマしいことは一寸もない李教論の教授振り及操行上についての排斥の理由は學校當局としては全然認めない亦盟休生の通學復歸の屆けは正當な理由としてはよくないから無期停學の處分を穩當とし正式に屆け出せば勿論許可する登校希望者は承認する李教論の進退に關しては全然とりあげて居ないす

遠からず 解決せん
道當局者談

慶南道學務當局は左の如く語る

學務當局は出來得べくんば穩便なる解決を望むでゐたのだが事茲に至れば萬止むを得ない學校が生徒の大部分に對して無期停學處置をとつたことはあまり例のないことで學校當事者が已の信ずるまゝに適宜の措置に出たまで道としては勿論深く立ち入る事はどうかと思つてゐる盟休のつきつめた素因は道として環境にあることゝ信じてゐるこの點に就ては他日何等かの善後策を講ぜねばならぬと思ふ世間では今回の事件に司直が活躍してゐる如く傳へてゐるが警察としても深く立ち入るまでもないとであるさしづめ試驗期を控へて困つてゐるが授業は殘れる生徒に行つてゐるから何れ又遠からず解決することゝ思つてゐる

慶南犯罪件數

【釜山】釜山地方法院管內(慶南道)における客年中の各種犯罪件數は一萬八千八百五十四件でその中檢擧件數は一萬六千四百六十三件であるこれを前年にくらべると犯罪數において二千百十九件檢擧數で五百三十八件を何れも增てゐるのである。更に犯罪件數にたいする檢擧歩合をみるに一昨年(十二年度)は九割五分强であるのに昨…

漁港としての馬山
三ケ年繼續事業として完成
◇——寺島馬山府尹談

【馬山】馬山港は天與の良港であり附近の漁業根據地としても天下有數の良港であるけれども港灣と聯絡する設備がない爲に徒らに天下の良港も持ち腐れとならんとしつゝある、せめては馬山をして漁港として活用すべく色々調査中であつたが、先般其設計も出來上つたので其筋に補助の申請をなした次第であるが、由來馬山の水産物取引高は鮮魚、鹽乾魚を合せて年額約六百萬圓に達するけれども其の漁港としての設備は甚だ不完全であるから、舊馬山海岸の灣曲した處に物揚場や倉庫を設備し出漁船の碇泊に便ならしめる爲め必要の設備を試みんとするのであるが其の工費は先づ漁港の修築費に八萬圓埋築費に七萬圓合計十五萬圓を要するのであるから、修築費の八萬圓の內四萬圓は國庫より三萬圓は地方費から補助を仰ぎ、埋築費七萬圓と修築費の不足一萬圓は起債により其工費を造り五萬圓は埋築工事によつて得る處の埋立地二千坪を一坪二十五圓として讓渡し殘りの三萬圓は一般の鮮人を以て漸次償還する方針の下に大正十五年度から三ケ年の繼續事業として工事を起さんとするものである

厄介な癩患者
收容する處がない

【釜山】釜山府內釜山鎭癩患療養所を流浪する癩患者の取締について所轄の釜山署では既報の如くつとめて取締の政策をとつてゐるが彼等の大部分は乞食であり人里を離れては生活ができないから市場その他の一般人の集まるところに流れこんで來るのでその取締には手をやく始末であるが現に釜山府小島に設置し三百名內外の癩患を收容し專ら治療につとめてゐる全南癩患者療養院へ右患者の大部分を送り收容する一方彼等の流浪癩患を絕つ計畫で釜山署に於ては目下種々考究中であるが同療養院は現在の收容患者で一ぱいで擴張しない以上はこれ等の癩患者を容ることができないといふ始末で頭をなやましてゐる

仁川驛運輸收入減

【仁川】仁川驛六月中の運輸成績は乘降人員一萬七千二十二人運賃手荷物二十九萬四千二百九十六斤運送貨物三萬三千八百五十六噸にして前年同期に比し貨物數量三千八百十四噸を增したるのみで他は悉く減少し從つて總收入も八千二百十圓を減じて六萬四千五百三十圓であつた。

兒童文集完成

【新義州】平北師範附屬學校附屬國語研究部では曩報の如く普通學校兒童文集第一編を編輯して好評を博したるより更に之が第二第三編に移り爾來宮崎氏等主となつて編輯に從事し此程完成印刷に附したる由にて多分來月中旬頒布の運びに至るべしといふ因に全鮮より收集せる原稿一千三十八通の多きに上つたと(新義州)

請願委員上城

群山築港期成同盟會長大塚勝十郎、副會長赤松繁夫の兩氏は下岡總監北鮮よ…

元山體協改革

【元山】元山運動協會は今回內容の充實と組織の一大改革を加ふる事となり十一日夜商業會議所樓上に臨時總會を開いて愈々之を可決し先づ會名を元山體育協會と改稱し其內容に一大改革を加へて庭球、野球、水泳、スケート其他各部に理事を置き積極的に事業を遂行して運動熱を喚起し益々隆昌を一新し範圍を擴張した

公設市場改善

【大邱】大邱府營公設市場は從來…

慶北栽桑奬勵

【大邱】慶北道では蠶繭增收の肥培管理の徹底を期するため本年度地方費に七千六百五十圓の栽桑奬勵費を計上し主として稚桑園の肥培管理をなさしめつゝあるが本年度これに充當する各郡農會の經費は一萬二千九百二十四圓で百十八名の指導員を設置し目下各部落に駐在せしめ徹底的に指導をやつて居る

美術鑑査委員決定

【大邱】大邱物産陳列館出品物現代美術に對する鑑査委員は今回左の諸氏に委囑した

▲東洋畫 伊藤順三、石田吟松、澤村、古仁林雄仙
▲西洋畫 彫刻 工藝美術寫眞々山秀浩、谷山喜毅、淺枝次郎山城竹二、三井良太郎
▲工藝美術 伊藤清造、小林忍、島野二郎各務鎭三
▲寫眞 上田寬一、內山金之助、內田實、岡本一雄、井本幸一、柳原正一

【釜山特電】慶南道では公設質屋を無料で指定商人に低興してあつたが本年四月から一定の家賃を徵收することゝし市場商人の自由競爭に放任し府當局者は不干渉主義を取つて居るが近頭は普通商店に比較して一層殺寂の觀あり斯くては折角公設した目的にも反する次第なればとこれが善後策を講ずべく目下調査中

仁川の講演會

仁川公立普通學校では十三日午後八時より同校小學校講堂に於て左記講演を開き一般多數の來聽を歡迎すと

演題 南漢山城の降伏
講師 李王職次官 法學博士 篠田治策氏

横田白頭
三日坊主物語
再びハイカル ヒイキ?筋の響撃で

【全州】横田白頭さんと云へば知る人ぞ知る銀髮撫髮の紳士ソックリの總務部長さんで特にアルカ面で持てゝ居る人である

◇先般南原に撮影した畫會で東京へ出張して歸ると何を感じたか先般隆盛たる俳壇を見事に破落して丸坊主になつた

◇之を論に眺めた全北官民の驚愕は極度に達し暗々裡横田氏にしてはき發を剃るは戰山より米を喰ひし如く又全州より道廳を引抜きし如くて鷄頭の水を枯渇せしめし如くより蕪…

◇そこ迄は幸ひ行かなかつたが、黑に輝く頭を目標にして居た連中は侍人の杖を失ひしが如く隱れに引つ張り出し不時に復活論議の目的を殺無しにするは矛盾も甚だしとなし有志の面々は寄々協議の結果稍氣の穩ぜし赤裸を二度の離れめ爲め上城委員を選定し……

◇「以さん何んですケッタイなそんな頭アタイ嫌やッし」と髮結を殺せしめた處が、流石の部長も大に感ずる處あり早速復活工事に取掛り出入の床屋にマダ分ける程は出來ぬかネ……

地方集會

▲教育視察歡迎宴【新義州】德島縣美馬郡教育會から派遣された鮮滿教育視察團一行西岡氏等廿名は十日安義兩地を視察したが同夜赤澤憲兵分隊長板東齒科醫師西浦安新支社長の諸氏發起となり料亭魚德に歡迎宴を催し席上西岡氏の挨拶に西岡氏の謝辭あり盛會であつた

▲大連汽船記者團招待【安東縣】大連汽船安東支店では十日午前十一時より在安新聞通信記者を招待して三道浪頭まで舟遊會を催し入港中の天潮丸船橋に於て午餐會を開いた同船は一千三百噸の船で船客定員は一等十八名三等四十名である同會社では今回の大連新聞博覽會の趣旨に贊成して出品物及觀覽者に對する運賃の大割引を行ふ由である

地方人事

▲谷多喜麿氏(平北道知事)十一日安東往復(新義州)
▲水口隆三氏(營林廠長)同上
▲張間源四郎氏(內務部長)同上
▲石田千太郎氏(地方課長)同上
▲木原總督府編輯官 十二日來田十三日歸任(大田)

一家一台 子孫の寶
輕快なればこそ!
堅牢なればこそ!
東京平和博覽會銀牌受領
熊本共進會最高金牌受領
農商務省優良農具指定品
此榮譽を荷へる…… ——親王號——
ミノル式特殊技術
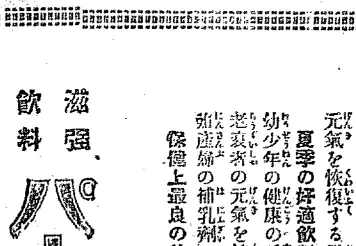
細王舍第一工場
神奈川縣橘樹郡生田村

小兒哺育營養料
大印 滋養糖
牛乳添加糖
牛乳でお兒達をお育ての時牛乳にこの大印滋養糖を加へて薄めますと殆んど母乳と等しい丈に營養價が增しお兒達の發育が非常に旺盛となります
牛乳でお兒達をお育てのお方は是非この大印滋養糖をお用ひになつて人工營養の困難を輕減すると同時に愛兒の勇健な發育をお樂しみ下さい
株式會社 和光堂
本店 東京市神田區鍛冶町九
支店 大阪市東區南久太郎町二

李王職御用
鐵道病院御用
殺菌 全乳
東亞牧場
太平町肥料廠主與
(番二五話電)

滋强飲料 パーピス
渇を訴へたとき ピンと來る
胸のすくやうな淸涼味
元氣を恢復する滋味!
夏季の好適飲料
幼少年の健康の爲めに
老衰者の元氣を恢復し
姙産婦の補乳劑として
保健上最良の飲料
美味、滋養、經濟
一杯が八杯になる
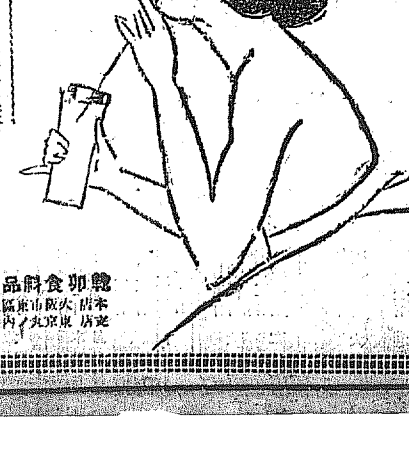
鶴卯食料品株式會社
本店 大阪市東區伏見町二丁目
支店 東京丸ノ內ビルヂング內

中元の贈答品は
クラブ化粧品詰合箱と
肌のアレない萬人向の
カテイ石鹸
クラブ石鹸

衛生的日常生活の必需品たる石鹸歯磨化粧品は文化的贈答品として最も適當なものであります

●あなた頭
頭のある事に氣が付きませぬか◆自分の頭に氣がつひた時は既に故障が頭にあるのです頭が
痛む程でなくとも◆重いか◆クシヤックか◆ボンヤリして何となく不快を覺ゆる時なのですそんな時
ノーシン
をタッター服のんでごらん◆忽ち頭ははつきりし面白い程爽快となる●

最安全の……
白毛赤毛染 カート
他の白髮染で髮や皮膚を傷めてお困りの方は是非本品を御使用下さい
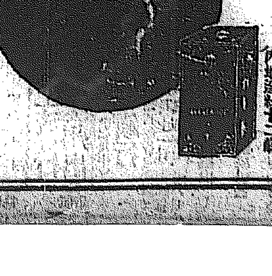
定價金八十錢也
內地送料十二錢
大阪市南區安堂寺橋通二丁目
發賣元 野村外吉商店
電話南一七四〇・一七四一
振替大阪一九八九番

▲資金不要 十五圓で 永久的有利事業
不景氣知らずの金儲けは製品の實績販賣に限る●官吏會社員教員の副業●內職に適す●切手印紙の代用次第●一人前のあなたの家庭の收入が二倍三倍となる●賣品十五種の各種●詳細說明書送呈●返ハガキで申込●
釜山府寶水町三丁目六六 大阪三光製藥社支店 電話一二二七

進呈
發明特許や登錄商標の理論と出願要件を平易に詳說した絕好の手引に附する美本を進呈致します御入用の方は葉書で御申越下さい
大阪市堂島ビルヂング 石特許事務所

りん病は消渇さ
急性も慢性も只一劑で奇妙にヨクナル他に類なき專門良藥あり御手三錢送れ秘密に致ゆ
名古屋市中區流川町 小栗作造

織元は急轉直下下落
金融關係上製造元の投出し品を一手に引受け此際作年の半値段で提供す
但し向ふ十日間限り
◎本場銘仙絣 二反 七圓
◎本御納戶明石縮 二反 七圓
◎文化綴れ絞り兵兒帶 大人一筋 三圓廿錢
遠方の希望者には郵便別で御送致す何萬一不向の節は返品取替送金自由 送料先方拂
足利市內毛野町 共立織物會社

期米内氣配

講談 國定忠次 (九十八)

悟道軒圓玉演 濱田如洗畫

お糸の死んだ姿

勝太は勝藏とは云ひながら死んだ人を燒くとはさていろ／＼な商賣があるものと思ひながら、陰亡の云ふが儘に緣側の戶棚から布團に枕を出してそれへ横になり勝「それでは暫らく休まして頂きます」○「アヽ好いとも／＼、待ちねえよ、今蒲團を立てゝあげるから」勝「御親切に有難うございます、あなたはまだお休みになりませんか」○「俺はもう一ツ佛樣を燒かなければならねえ」勝「それではお先へ御免を蒙ります」枕に就たが疲れてゐるから何時か夢路に入る。陰亡はグビリ／＼と酒を飲みながら甕からもう一個の棺から死人を出さうとすると戶の外で△「オイ佐十、戶をあけてくれ」と呼ぶ者がある佐「誰だな、今頃來たは」

○「俺だ／＼松屋の若い者だ」佐「何だ稻荷山の若い衆か、待たつせえ今開けるから、何締りはしてねえが、戶の工合が惡いから素人では開かねえ」ガタンピシン／＼と開ける○「隱亡だな、この鳴り物入りだぜ、この雨戶は……オッとどつこい……」佐「何だ棺桶を擔いで來て、誰か歿なつたか。まさか親分ではあるめえ、それとも姐御でも歿なつたかね」○「イヤそんな事ではねえ、少し曰くのある佛樣だ、それだけの藥賃は出すから燒にしてくれ」佐「何だね、その曰くのあるとは」○「それは親分が來てゆつくり話すさうだ、兎も角も今夜の中に骨にして谷へでも放り込んでくれ、妙な顏をするな、親分は御用を聞いて十手を預かつて居る身分だ、どんな事が出來ればとてお前に迷惑のかゝるやうな事はしねえ、さアこれは親分から寄越した骨折り賃だ」佐「ハイ／＼五兩くれるかね、確かに受取りましたと親分にさう云つて下さつせえ夜の明けるまでに燒にして谷へ投げ込んで了ふだから」○「頼んだぞ」佐「ハイ宜しく云つて下さい、左樣なら……何だらうな曰くのある佛樣と云ふのは、蛇度喧嘩でもして切られた者かな、何にしても變死に相違ねえ、どれ一ツ佛樣拜んでやらうか」ズル／＼と棺から引寄せ御叉羅でブツリと繩を切り蓋を擲つて中を覗いた佐「アツ……ウー」これは大した佛樣だ、美しい女だなア、それにまだ二十歲にはなるめえが、何うしてこんな死態をしたか、大分揉があるやうだな、手なぞも膝上がつてゐる、アーア醉ひが俱に出て身體がグラ／＼していけねえ、オイ客人、もう睡たかね……」と呼ばれて目を醒ました勝太 勝「ハイ、何ぞ御用でございますか」佐「誠に氣の毒だが手を貸してくれ、今新佛が來た、この方を先に燒くだが、どうもこれ酷く醉つて了つて身體が利かねえだ迷惑だらうが手傳つてくれ」佛樣の世話をすれば功德になるだからの」勝「ヘエ、何だかから云ふ事は餘りしつけた事がございませんから氣味が惡うございます」佐「何を云ひなさる死んだものだ、何が出來るものか、生きてゐる者なら恐い事もあるが死んだ者は何にもしませんよ、サア此方へ來て……」勝「どの佛樣でございますね」佐「こゝにあるこの角の棺桶の方だそつくり着物を着てゐるだからそれだけは俺の役得だ、世の中が惡くなるにつれてなるべく佛樣に金をかけねえやうにとこの頃は經帷子も着せず草鞋も穿かせず六道錢もなし、イヤもう俺達の役得は少しもねえ、それに棺に卷いた白布は寺の方で取上げて湯灌場買ひに賣るだから……オッと、危ない／＼宜いかたドッコイショ、それ佛樣が出るだから拜んで置くが宜い、南無阿彌陀佛／＼」と云ひながら棺の蓋を引くと同時にズル／＼と出た若き女の死骸、それを勝太が見て吃驚した、驚いたも尤も、是は二世と約束までしたお糸、僅二日の間にこんな姿になつた 勝「オウ、お糸さん、何うしてこんな淺猿しい姿になつた、オウ／＼」身體が縋れてゐるが、定めし打たれたものであらう、アーお糸さん……」と縋り付いた、イヤ隱亡の佐十は驚いた此男は狂人ではないかと思ひ暫らく物も云はず見てゐました。

時計の御註文ハ 村木時計店 電本四七

傘提灯 はりかえ 印入も 富士 (本町四電本二五六)

將棋新手合 (六)

於東京市日本橋區蠣殼町三ノ十三 將棋所

角落 △五段 飯塚勘一郎(東京) ▲二段 佐藤利季(東京)

(圖は前號指了の局面)

△持駒 なし　飯塚氏 金銀步步步

▲持駒 佐藤氏 金銀桂步四

△六七步 ▲一三步(ナル) △六八金(ワ) ▲三二と(カ) △四二玉 ▲六三金 △六二銀打ち ▲七五桂 △六三銀 ▲同桂(ナル) △六二金 ▲七二銀(ヨ) △同金 ▲同成桂 (以下次號)

神田木七段講評

(ワ)六八金の打込み惡し同銀同香同香と取りて厭手を與ふ處なり

(カ)二三と輕く進みたるは手筋にてよろし

(ヨ)七二銀と打ちて攻めたるは大によろし

物理療法

藥のない難病療法では非常に困り憎い頑疾を無理から藥で癒そうと無駄骨折つて居る方は速かに我社の物理療法を受られん事を御勸め致します

▲慢性の難病でも容易に根治する物が澤山有ります

適應症

神經痛、リウマチス、神經衰弱、腦貧血、腦充血、婦人病、打撲、胃腸病、腎臟炎、膀胱諸病、胃酸過多症、肋膜炎、關節炎、ろいれき、わきが、水蟲等頑固な皮膚病、にきび、あざ、ほやけ等

京城日報社代理部 電西〇〇二四番

七月十四日

(舊曆五月廿四日)

▲一白 ▲暗劍北方 ▲火曜 ▲己亥 ▲佛滅 ▲定 ▲尾宿

▼一白▲締めのない日他人の言葉を信ずると損する坤と艮と甲が吉

▼二黑▲目上の人と意見の合はぬ時がある控目が吉坤と庚と丙が吉

▼三碧▲好運の日忠實に事に當らば成功間違ひなし艮と壬と巽が吉

▼四綠▲當惑大切に精出して有利な時てると損を招く酉と巽と壬が吉

▼五黃▲念入にしても手違の起る恐い日失物盜難注意巽と坤と丙が吉

▼六白▲損に比べて利が多い旅事元氣よく進んで吉東と乾と坤が吉

▼七赤▲身の圍を嚴へて進退せば思はぬ利益となる東と乾と壬が吉

▼八白▲小事に妨げられてはならぬ大取引は上々吉巽と坤と丙が吉

▼九紫▲心掛け次第では好運となる日交際注意酉と艮と乙が吉

音譜 蓄音器 眼鏡 時計 貴金屬 ORAPHOPHO-NERECORD 竹內時計店 釜山辨天町二丁目

演藝案内

黄金館

帝キネ共營 每日晝夜 黄金館

七月七日封切公開

實寫 親日の神戸沖の艦隊 全一卷

アシヤ第二部員努力作品 現代劇 雪崩 岡田時彦、千草香子共演 全六卷 解說 藤岡紫峰

アシヤ大傑作品 小唄映畫 籠の鳥 澤蘭子、松本泰輔、里見明主演 全六卷 解說 染井緞郎

帝キネ芦屋超特作品 保羅の激流に犧牲者を出し涙の記錄を作る大映畫 血涙死鬪 激流の血 全七卷 風雲兒……市川百々之助一黨死の大猛鬪大亂鬪劇 解說 岡天卿

大正館

松竹共營 每日晝夜 大正館

七月七日より特別映畫公開 供來國ブリーアード特作映畫提供 人情劇 虛榮地獄 バーバラー・ローマ主演 全七卷

蒲田特別映畫提供 本邦時代映畫の始祖 勝見庸太郎主演 俠骨時代劇 清水次郎長 全編 猛鬪 勝見、柳、川田、志賀、兒島鶴田 原作吉田百助 監督 蔦見丈夫

鈴木傳明復社第一回作品 日活 新進八島靜子、筑波雪子、岡田宗太郎共演 春は來れり 全七卷

喜樂館

電本五九七 日活直營 喜樂館

七月八日より特別大興行

實寫 日活ニュース 第十長尺

喜劇 ゴルフ狂の夢

日活第一部力作 悲劇 高野長英 六卷 中村吉十郎、寶川延一郎、瀧澤靜子主演

△喜活劇 快活な男 ロバート・フラントン映畫 五卷

△連續活劇 日活第二部監督作品 世界の女王 七第二編 南光明 高島愛子主演

中央館

マキノ直營 中央館

大東亞キネマ新作品 現代劇 時に叛く者 荒木忍、歌川るり子共演 全五卷

マキノキネマ作品 時代劇 錦を着て 宮島健一、森靜子主演 全五卷

米國セレクト映畫 人情劇 大自然の娘 クララ、キムボール・ヤング孃主演 全五卷

マキノプロダクション大傑作 小文次捕物劇 何者 高木新平、市川小文治、大力須磨子、月形龍之助、生野初子 前編六卷

浪花館

明治町 電本六〇 浪花館

雨天に付七月十二日ヨリ二日間 京城素人 天狗連大會 安來節 手踊り 鴨緑江、演題 安來節、喜劇其他澤山 (飛入隨意)

京城劇場

京城劇場 十二日 午後一時(二回) 八時(公開)

京城府廳内 中央乃木會後援 公德普及講演 軍神 乃木將軍傳 織田總一郎君口演 獨演會

軍事教育興味本位獨特の名講談 戸聚樂館公開中第四師團より特に軍事思想を普及せんが爲には損得を度外視して餘りあり破天荒の影響

入場料 三十錢均一 學生小學生は十錢

●コンナ面白い珍本がタッタ壹圓で拾冊買る

◆男女生殖器新書 ◆女夜の玉手箱 ◆女結婚の當夜 ◆女の秘密寫眞 ◆春色梅ごよみ ◆男女のひみつ書 ◆女のひみつ ◆入文女秘密の奧傳 ◆入男札形珍畫 ◆女秘密の草紙

右の十冊は定價金三圓なれど今回五百名限り十冊を揃はハガキで申込みを乞ふ 代金引換 ●大割引壹圓

●早イ者勝 東京市 積文堂

內科 外科 皮膚科 レントゲン科 泳仁醫院 京城レントゲン診療院 (入院隨意) 龍山八二四番 院長 平馬左橋

腦の疲勞と休養

1、腦の疲勞は、腦の作用を發揮せしめるに新鮮なる血液の供給が不充分になり、且つそこに生ずる疲勞毒素が蓄積する爲めである。併し腦が疲勞しても熟睡すれば腦は再び爽快となつて活動する事が出來る。

2、ドンナ腦の健康な人でも、睡眠不足が續くと、忽ち腦の働が衰へて、神經衰弱に陷るものである。日々の食事の善惡よりも每晩の睡眠を佳良にすることが、最も元氣よく活動し得る秘訣である。だから安眠出來ぬ人は余程注意して早く手當をせねばならぬ。

3、藥餌療法としては腦神經科の泰斗、故島村醫學博士が有効證明された腦病良藥『健腦丸』の服用が第一である。『健腦丸』は便通を快くし、頭痛、逆上を引下げ、頭腦を明晰にし、神經を鎭め、記憶力を增進するに驚く程効力がある。殊に服めば服む程頭腦の調子がよくなり、快よく安眠出來て、朝起きた時は如何にも心持がよく頭が明晰する これが即ち腦の休養恢復が出來た何よりの證據である 先づ一週間分御試用あれ。

本舖 大阪市順慶町 東京市堀留町 丹平商會藥房

●定價 六十錢より十圓から七圓まで ●全國の各藥店にあり

◎ミツワ石鹸

純正の石鹸は亞爾箇保兒に透明に溶解し、遊離脂肪なきが故に溷濁することなく、混合物なきが故に些の洗滓をも殘留せず、更に『フエノールフタレイン』を以て、仔細に遊離の亞爾加里を驗するも、毫末の反應を呈することなき、之を化學上の純石鹸なりとす。

皮脂の分泌量多くして、而も粗糙なる本邦人の皮膚、及漆黑を貴ぶ毛髮の洗滌に用ふべき石鹸は、啻に化學上の純石鹸たるの故のみを以て、其の適否を論ずべからず。

◎ミツワ石鹸は化學上の純石鹸たるのみならず尚左の性狀を具備す。

一、温雅の芳香を有す。

一、極めて細かき泡沫を生じ、作用緩和にして、洗滌に際して石鹸分を殘留せず。

一、適度の溶解性を備へて、能く水にも溶解し、而も半途に溶け崩るゝ憂なし。

即ち、一般の家庭用として、實に本邦人の皮膚、毛髮の洗滌に應じ又衞生に適し、併せて經濟に合する理想的實用品なり。

◎ミツワ石鹸 大形は 三個函入 一打函入 の二種あり孰れも同値段にて提供仕候

ミツワ石鹸の種類

大形	中形
小形	極小形
芳香を主とせる優秀化粧石鹸 三十番	フローラ
水製石鹸 大壜	小壜

(現品縮寫圖)八

ミツワ家庭藥 ミツワ煉齒磨 ミツワ椿油 肝油ドロップス ミツワ規那鐵葡萄酒 ミツワ人參葡萄酒

發賣元 登錄商號 丸見屋商店

東京市日本橋區橋町四丁目 藥種・染料・石鹸・香粧品・小間物問屋

東京市下谷區二長町營業所 振替貯金口座東京七一〇番 電話浪花特長 三七八 三三九一 六二七七

釜山代理店

釜山榮町二丁目三番地 福榮商會卸部 電話(ラク)又ハ(フ) 長 一八九八 一〇八 一〇七番 電略(受信)フサン・サカエマチフクエ 振替口座京城二一九番 私書函一四番

8.1

朝鮮郵船定期出帆廣告

京城府光化門通三〇 朝鮮郵船株式會社

○仁川出帆 (取扱店郵船回漕部)
天安丸 七月二四日 東京大阪行
錦江丸 七月一八日 大阪行
湖南丸 七月一四日 大連長崎角行
漢江丸 七月二六日 新義州行
昌慶丸 七月一一日 木浦行
統營丸 毎日(隔日) 海州行
百濟丸 七月一七日
盛京丸 七月一五日 鎭南浦行
會寧丸 七月二八日 安東大連行
平安丸 七月七日 釜山上海行

○木浦出帆 (代理店山野回漕店)
天安丸 七月二六日 東京行
錦江丸 七月二〇日 大阪行
宗城丸 七月二三日 濟州島行
盛京丸 七月一一日 多島海行
昌慶丸 七月二六日 仁川行
漢江丸 七月一三日 新義州行
平安丸 八月一日 釜山上海行

○釜山出帆 (取扱店大池回漕部)
天安丸 七月二七日 東京行
錦江丸 七月一三日 大阪行
京城丸 七月二四日 沿岸大阪行
咸鏡丸 七月一三日 濟州島大阪行
漢江丸 七月二二日 沿岸行
江原丸 七月一七日 北鮮行
咸興丸 七月一三日 浦潮行
平安丸 七月二六日 上海行
盛京丸 七月一七日 鬱陵島行
忠清丸 七月二二日 江原道行
巨濟丸 七月二三日 濟州島行

○元山出帆 (代理店吉田運輸會社)
慶興丸 毎月午前八時 雄基行
清津丸 七月二三日 大阪行
光井丸 七月一八日 沿岸行
平津丸 七月二二日 浦潮行
立江丸 七月二九日 敦賀行
雄基丸 七月一五日 城津行
咸鏡丸 七月一三日 清津行
光濟丸 七月一三日 [illegible]
澤川丸 七月一三日 [illegible]

釜山支店 佐藤町 電話長 一八四
元山支店 海岸通 電話長 二四
仁川出張所 海岸町 電話長 一五〇三番
京城代理店 內國通運會社 電話本 三二二九〇番

大阪商船株式會社 汽船出帆廣告

●仁川出帆
●大阪行 (群山木浦經由)
△第六鶴島丸 七月十六日
△石見丸 七月十七日
△大信丸 七月二十日
△千早丸 七月廿四日
●東京行
△廣順丸 七月廿四日
●鎭南浦、大連行
大智丸 七月十八日正午
●群山、木浦、釜山、長崎、三角、鹿兒島行
大智丸 七月廿五日後一時

●元山出帆
●城津、淸津、雄基行 中丸 七月十四日後五時
●釜山、門司、宇品、神戶、大阪行 南丸 七月十四日後二時

●上海、大連出帆
●大連、福州、基隆、高雄行 貴州丸 七月廿九日
鎭州丸 八月十日

內地各港出帆主要航路

●歐洲行毎月一回 ●南米行一年十回 ●濠洲行毎月一回 ●北米行毎月二回 ●孟買行毎月二回 ●甲谷陀行毎月一回 ●南洋行毎月一回

御注意△印ハ船客御斷り

大阪商船株式會社仁川支店 電話 三一〇番

京城代理店 國際運送株式會社支店 電話 二一一、九七〇番

基隆仲次 仁川本町一 田中組 電話 四〇二番

基隆荷扱 仁川港町一 澤田組支店 電話 一七四、三二番

鴨綠江上流各地行 汽船 新義州出帆

◎新乫坡鎭行 (七月中) (楚山、中江鎭其他各地經由) 一日、四日、◎八日、十一日、十四日、十七日、◎廿一日、廿四日、廿八日

◎楚山行 (各地經由) 六日、十九日

◎八特急船 毎日午前七時新義州稅關棧橋發

株式會社 鴨綠江輪船公司 新義州常盤町三丁目 電話四〇番

新義州外輪 同 旅客待合所 電話 六三八番